



**Venaria Reale**  
Candidate European  
City of Sport 2025

**Città Europea  
dello Sport**

2025

# Dossier di candidatura



# Indice



<b>01</b>	<b>Introduzione</b>	<b>5</b>
	Sindaco Venaria Reale	7
	Assessore allo Sport	9
	Sindaco Città metropolitana di Torino	10
<b>02</b>	<b>Venaria Reale</b>	<b>11</b>
	La storia	13
	I luoghi	17
	La cultura	23
	Gli eventi	25
<b>03</b>	<b>Sostenibilità e sport</b>	<b>27</b>
	Gli eventi sportivi	29
	Il verde e la mobilità sostenibile	45
	Gli impianti sportivi	47
	Le società sportive	53
	Alcuni dei campioni...	58
	Venaria sui pedali	59
<b>04</b>	<b>Conclusioni</b>	<b>61</b>
	Come raggiungere Venaria	63
	Piano di comunicazione	65
	Informazioni generali <small>(appendice VI Regolamento Generale Aces)</small>	73
	Ringraziamenti	75

# 01. Introduzione



- 7 Sindaco Venaria Reale
- 9 Assessore allo Sport
- 10 Sindaco Città metropolitana di Torino

**Fabio Giulivi**

Sindaco di Venaria Reale e Consigliere Città metropolitana di Torino



## Venaria, ogni giorno un'esperienza Reale!

La Città di Venaria Reale, sede di una delle più magnificenti Residenze Sabaude e Comune nel cui territorio si espande parte del Parco naturale La Mandria (il parco recintato più grande d'Europa), accoglie in tutte le stagioni dell'anno **migliaia di turisti provenienti da ogni parte del mondo**.

Lasciarsi coinvolgere dalle sue bellezze storiche e paesaggistiche, **alla scoperta dei tesori culturali che custodisce** e delle storie che le sue strade ancora raccontano, permette ai visitatori d'immergersi in un'esperienza emozionale e coinvolgente. Dalla cultura alla storia, dal patrimonio artistico a quello enogastronomico ed ambientale, la Città è capace di lasciare un ricordo indelebile in chi la visita.

**Lo sport risulta essere elemento fondamentale di aggregazione** grazie alle numerose società sportive che, in discipline diverse, sono capaci di rappresentare un elemento di socialità, benessere psicofisico, cultura e difesa del territorio.

Tantissime le manifestazioni sportive ospitate, anche a carattere europeo, sintomo di una capacità di attrazione dell'interesse di diverse Federazioni. Gli impianti presenti rappresentano già un'ottima base di partenza che verrà incrementata grazie alla riqualificazione di altre strutture rimaste chiuse per alcuni anni.

La candidatura ad European City of Sport 2025 è proprio il frutto della volontà di raccontare al mondo intero le ricchezze e la capacità di questo territorio, certi che un riconoscimento così prestigioso potrebbe far crescere ulteriormente la cultura dello sport nel nostro Comune e soprattutto alimentarne la visibilità europea. Un dinamismo virtuoso **capace di aumentare la pratica sportiva a partire dai più piccoli per poi proseguire con proposte adatte ad ogni età**. Perché sempre di più Venaria Reale dovrà essere Città dello Sport e per lo Sport, e grazie ad Aces potremo progredire ancora.

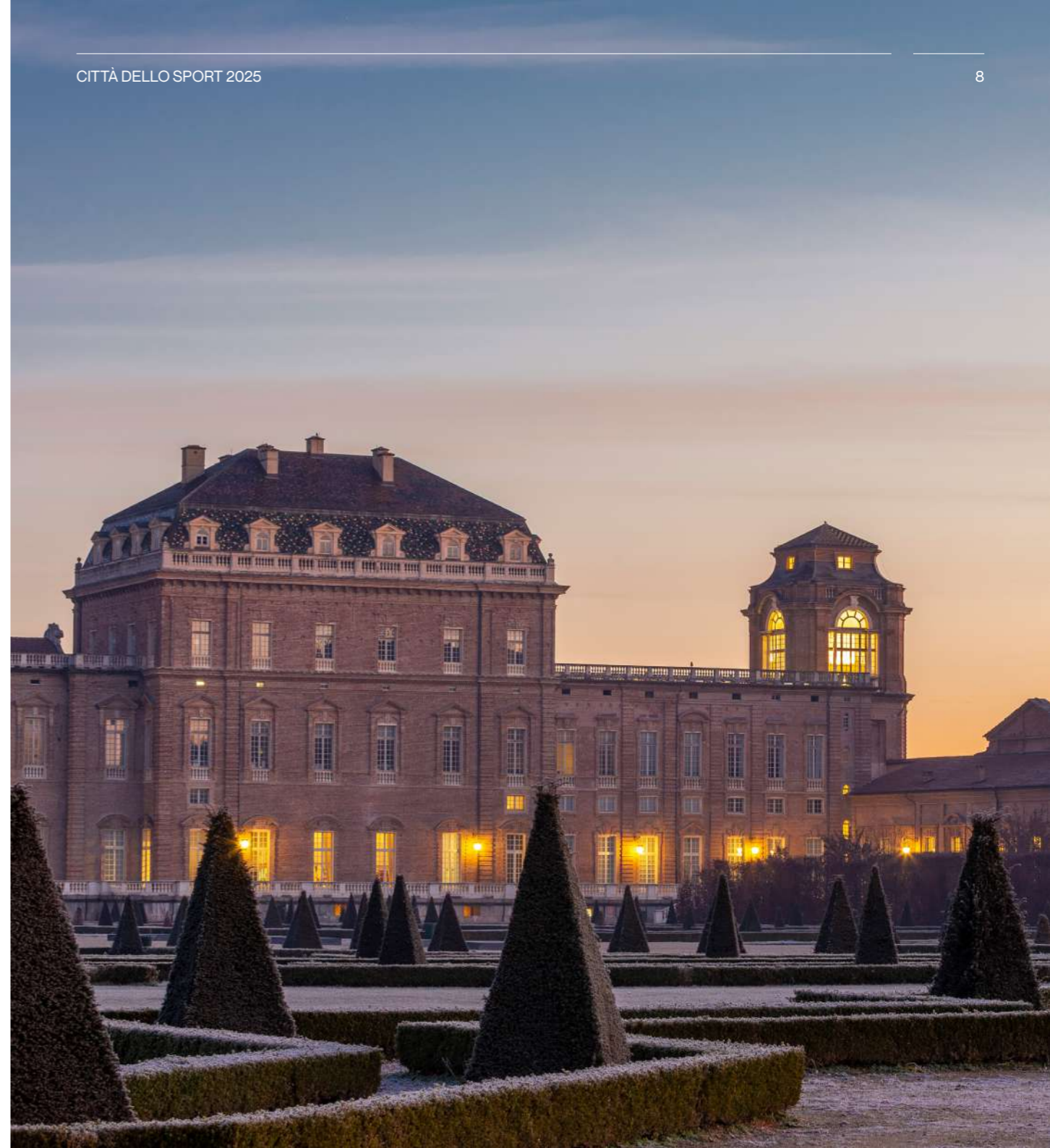



Luigi Tinozzi

Assessore  
allo Sport

## Una città in continua trasformazione: da periferia dormitorio, meta di immigrazione di massa, a **perla turistica di risonanza internazionale**.

Venaria è la Città in cui abito fin da ragazzo, dopo aver lasciato la terra in cui sono nato, la Calabria. È qui che ho messo su famiglia e lavorato per tutta la vita in mezzo alle persone del posto. Appassionato di calcio, ho giocato come centravanti in varie società calcistiche del territorio nella divisione Promozione. Da sempre impegnato con passione nella politica locale: Assessore allo Sport dal 1990 al 1995 e nuovamente dal 2020, consigliere comunale per 7 consigiature.

In questo momento mi onoro di rappresentarla nuovamente come Assessore allo Sport e, ben conoscendone le potenzialità ancora inesprese o sconosciute al grande pubblico, ho colto la candidatura a Città Europea dello Sport come **occasione unica per darle risonanza internazionale** per le sue qualità di luogo di sport. È noto che l'impiantistica sportiva pubblica sta attraversando un periodo di crisi, a causa degli alti costi di gestione, delle necessità manutentive, delle ristrettezze dei bilanci degli enti locali. Alcuni degli impianti cittadini sono gravemente ammalorati e necessitano di investimenti importanti. La nostra Amministrazione sta portando avanti un **ambizioso progetto di riqualificazione**, in partenariato con il privato, e cominciamo a coglierne i frutti. Si sta aprendo il cantiere del San Francesco, che diventerà un moderno impianto di padel. Parte del Don Mosso è stata oggetto di interessamento da parte della Lega Nazionale Dilettanti Piemonte e Valle d'Aosta per la realizzazione della sede del Centro Federale, una proposta che ci rende orgogliosi e che ci adopereremo per realizzare. Nuove strade si stanno tracciando per altre strutture da riqualificare. Altri impianti - come il complesso sportivo di Via Di Vittorio, i campi da calcio A e B del Don Mosso, il campo di tiro con l'arco - sono un fiore all'occhiello, per il livello e la qualità dello sport che vi viene praticato.

La Città ha **grandi e conosciuti spazi verdi**, il Parco La Mandria prima di ogni altro, che ospita competizioni internazionali, cresce in notorietà, attrae sportivi per gli allenamenti e persone comuni per salutari passeggiate a piedi ed in bicicletta in mezzo al verde. Conta un numero importante di Associazioni Sportive, alcune delle quali si distinguono per l'importanza dei risultati che raggiungono. Pensiamo che Venaria abbia i numeri per diventare Città Europea dello Sport, e che questo titolo - se lo otterremo, come speriamo - sarà un riconoscimento che rafforzerà la sua dimensione sportiva e le darà reputazione internazionale, in tandem con la sua fama culturale e turistica già largamente affermata. Sport, Turismo e Cultura è una combinazione sulla quale vogliamo investire e scommettere per la crescita di questa Città.

Stefano Lo Russo

Sindaco Città  
metropolitana  
di Torino

## Come sindaco della Città metropolitana di Torino, seguo con interesse la candidatura di Venaria Reale a **Città Europea dello Sport 2025** – European City of Sport 2025.

Il riconoscimento ideato da Aces Europe troverebbe nella Città di Venaria Reale la sede ideale per promuovere a livello internazionale i valori dello sport, dell'etica e dell'inclusione sociale.

Inoltre la realtà storica, artistica e culturale di assoluto rilievo della Reggia di Venaria Reale consentirebbe di ospitare momenti ufficiali in un contesto unico al mondo.



# 02. Venaria Reale

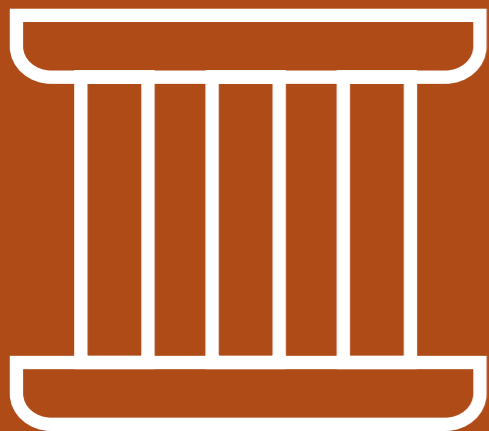

13	La storia
17	I luoghi
23	La cultura
25	Gli eventi



# La storia

A partire dalla fine del 1600 il territorio di Venaria Reale divenne parte integrante dei **domini dei Savoia**.

Nel 1659 Amedeo di Castellamonte iniziò la costruzione della Reggia di Diana, voluta da Carlo Emanuele II per le cacce ducali. Il progetto del Castellamonte prevedeva la riplasmazione del borgo, con la costruzione della Contrada Granda (attuale via Mensa) al fine di rendere monumentale l'accesso alla Reggia. Così, nel 1659 il borgo assunse il nome di Venaria Reale. L'attacco francese del 1693 ad opera del Catinat distrusse quasi completamente la Reggia; la ricostruzione venne affidata da Vittorio Amedeo II all'architetto Michelangelo Garove, il cui progetto contemplò anche il completo rifacimento dei giardini allucini. Alla morte prematura del Garove subentrò nel 1720 Filippo Juvarra, i cui interventi furono pensati per rimodellare e rendere più funzionale e maestoso l'intero complesso.

Il territorio di Venaria, già nel 1600, era dedicato alla coltivazione protetta dei gelsi e all'allevamento dei bachi da seta per la produzione serica, attività che si sviluppò sempre di più. Infatti alla metà del XVII secolo si registrò un grande sviluppo di setifici, facilitato dalla presenza di bealere e canali d'acqua per far girare le ruote idrauliche, trasformando il borgo in un polo di attrazione per imprenditori e artigiani. L'arrivo nel 1798 del governo rivoluzionario francese, che incorporò il Piemonte come Dipartimento francese del Po, coincise con una messa in secondo piano della Reggia e con un drastico ridimensionamento delle attività industriali, che si ponevano in concorrenza con quelle francesi.

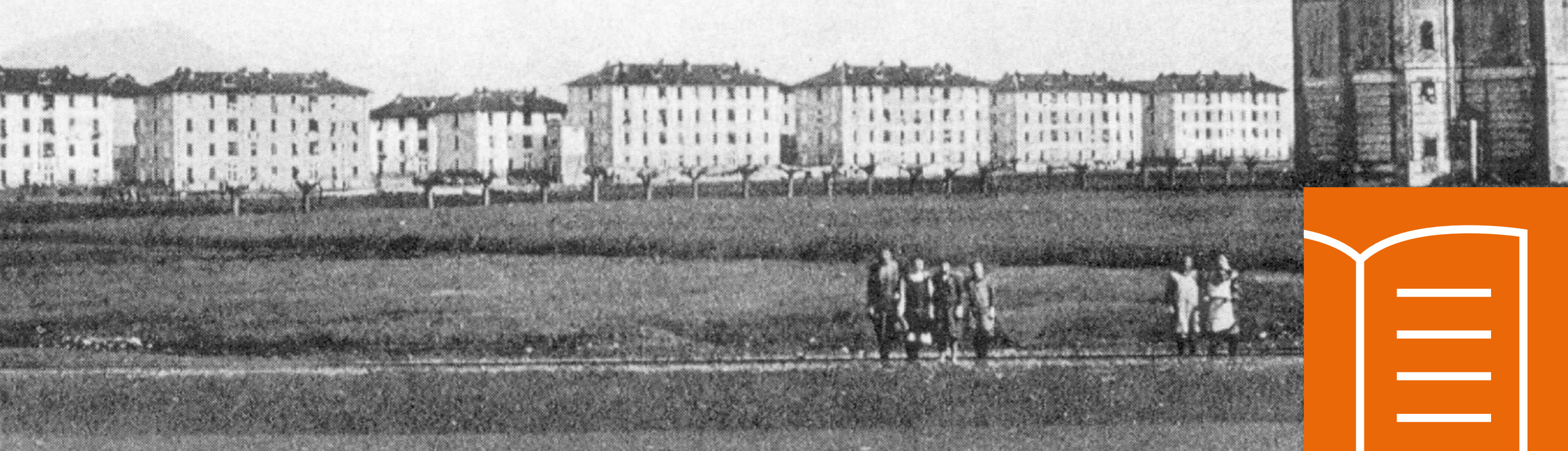



Con la Restaurazione (anno 1815) la città cambia vocazione: tutti gli edifici aulici vengono adibiti a caserme militari, sedi di reggimenti poi impegnati nelle guerre risorgimentali. Con una forte presenza militare la città assunse in poco tempo un assetto più variegato: ai braccianti delle numerose cascine e ai proprietari terrieri si affiancò una classe borghese formata da notai, avvocati, medici, piccoli imprenditori e commercianti.

Dopo circa cento anni la comunità venariense cambia ancora il suo volto: nel 1927 sorsero sul territorio due grandi stabilimenti della SNIA Viscosa che producevano importanti quantità di fibra sintetica e di conseguenza si assistette prima ad un abbandono progressivo delle campagne, con un incremento della popolazione nel centro abitato, e poi a una forte attrazione di manodopera operaia proveniente dal Triveneto. Quasi contemporaneamente nacquero due realtà importanti: La Mandria, venduta da Vittorio Emanuele II alla famiglia Medici del Vascello, che negli anni Trenta del secolo scorso venne riconvertita in una azienda agricola modello, e il Campo Volo, sul quale si sperimentarono i primi prototipi di aerei. Il regime fascista considerava la Città di Venaria come una “vetrina” dovuta a una presenza militare di prestigio (5° Reggimento Artiglieria), a una tenuta agricola modello (La Mandria dei Medici del Vascello), a un’impresa all’avanguardia (La SNIA Viscosa), a un Campo Volo sul quale si affermò l’aviazione militare e civile (Regia Aeronautica e Ali d’Italia).

Queste presenze sono elementi che la propaganda del regime indicò come “modello fascista” e pertanto Venaria Reale venne visitata da numerose delegazioni internazionali. Poiché la città era priva delle più importanti infrastrutture, negli anni Trenta il governo fascista, per sopperire a tali carenze, disdicevoli per una vetrina di regime, costruì le Scuole Elementari (1931), Il Municipio (1936), la Casa del Fascio (1936) e la Casa della Madre e del Fanciullo (1937).

Tra gli anni Cinquanta e Sessanta la SNIA Viscosa, insieme alle non poche aziende residenti sul suolo venariense, formarono **un nuovo polo industriale** che causò un aumento della popolazione, composta da una marcata componente operaia e proletaria.

L’aumento della popolazione e una cronica carenza di abitazioni generarono nella città un’emergenza sociale, tanto che gli amministratori furono costretti a utilizzare le caserme per dare un tetto alle famiglie immigrate, con evidenti problemi igienici e sanitari dovuti al sovraffollamento.

Negli anni Cinquanta vennero costruiti nuclei di case popolari nella zona immediatamente a sud del Centro storico, negli anni Settanta si attuò un’espansione della periferia sud-est con la costruzione di caseggiati Gesca. Negli anni Ottanta e Novanta si procedette all’edificazione di vaste aree concentrate nella zona sud-ovest della città. Se questi grandi piani di edificazione risolsero il problema abitazioni, per contro il vasto utilizzo del territorio determinò la scomparsa pressoché totale delle attività agricole incentrate sulle cascine, alcune delle quali molto antiche. Infine, all’inizio del XXI secolo, la presenza del complesso museale della Reggia generò una nuova vocazione: quella turistica, che gradualmente sta facendo cambiare ancora una volta il volto della città.





# I luoghi →

La Reggia  
Via Maestra -  
Piazza della S  
Viale Buridan  
Parco Natur

Restituita alla magnificenza barocca originaria, la Reggia di Venaria è un immenso complesso monumentale.

La sua inaugurazione, avvenuta nell'ottobre 2007 dopo due secoli di abbandono e degrado e **otto intensi anni di restauro**, è stata la tappa finale del progetto di recupero della Venaria Reale. L'edificio monumentale, di **80.000 mq di superficie**, vanta alcune delle più alte espressioni del barocco universale: l'incantevole scenario della Sala di Diana progettato da Amedeo di Castellamonte, la solennità della Galleria Grande e della Cappella di Sant'Uberto con l'immenso complesso delle Scuderie, opere settecentesche di Filippo Juvarra, le fastose decorazioni, il celebre Bucintoro e la Fontana del Cervo nella Corte d'onore.

I Giardini che la affiancano si presentano oggi come uno stretto **connubio tra antico e moderno**, un dialogo virtuoso tra reperti storici e opere contemporanee, il tutto incorniciato in una visione all'infinito: con le grotte seicentesche, i resti della Fontana dell'Ercole e del Tempio di Diana, la Peschiera, il Gran Parterre, le Allee, il Giardino a Fiori e delle Rose, l'attrazione del Fantacasino, il Potager Royal più grande d'Italia, non hanno riscontri analoghi fra i giardini italiani per la magnificenza delle prospettive e la vastità del panorama naturale, circondato dai boschi del Parco La Mandria e dalla catena montuosa delle Alpi. Vi sono inserite importanti opere d'arte di maestri come Giuseppe Penone (Il Giardino delle Sculture Fluide e Anafora) e Giovanni Anselmo (Dove le stelle si avvicinano di una spanna in più). La Venaria Reale, **dichiarata dall'Unesco Patrimonio dell'Umanità**, si colloca idealmente al centro del sistema delle Residenze Reali Sabaude del Piemonte ed è connessa con il sistema museale di Torino.



La Reggia

La Via Maestra (in origine Contrada Granda, oggi via Andrea Mensa) fu l'elemento urbanistico attorno al quale si basò la costruzione del borgo di Venaria, città scelta dal Duca di Savoia Carlo Emanuele II come residenza dinastica "di piacere e di caccia".

Amedeo di Castellamonte concepì la Contrada Grande come **asse stradale della città** incentrato sulla prospettiva della Reggia di Diana. Gli edifici che vi si affacciano erano caratterizzati da un'uniformità estetica sobria e severa, con altezza e linee architettoniche costanti. Dal Seicento all'Ottocento le abitazioni ospitarono i dignitari di corte, le guardie del corpo di Sua Maestà e gli ufficiali dei reggimenti, protagonisti delle guerre di indipendenza italiane.

Attualmente la via risulta essere un luogo di particolare attrattiva per **scoprire e degustare alcuni prodotti tipici della tradizione gastronomica** di Venaria Reale, a partire dal vino rosso Lessona (con cui Quintino Sella e Michele Lessona brindarono all'Unità d'Italia) che si sposa egregiamente con i piatti di selvaggina (cinghiale e cervo in particolare). Inoltre non ci si può sottrarre dall'assaggiare i rinomati canestrelli e il Bicerin, bevanda torinese a base di cioccolato e latte qui proposta nella versione degustata dal Cavour, senza tralasciare i piatti con le acciughe (in ricordo dei tempi remoti della "via del sale"), i grissini e il bergamotto, introdotti da Vittorio Amedeo II.



Via Maestra (via Andrea Mensa)

La Piazza risale, come tutto il borgo antico, alla seconda metà del Seicento.

Amedeo di Castellamonte aveva concepito questo spazio come un'ampia area che interrompesse il lungo rettilineo della Via Maestra in due tratti, in modo da costituire **una tappa scenografica** intermedia prima della spettacolare apertura sulla Reggia.

La piazza è dedicata all'**Annunciazione di Maria**, rappresentata dalle due statue poste sulle colonne al centro dei semicerchi che la compongono.

La sua forma particolare ricorda il medaglione del Collare dell'Annunziata, simbolo del più antico e prestigioso ordine cavalleresco sabauda.



Piazza della S.S. Annunziata



Viale Buridani è un lungo asse alberato, perpendicolare rispetto al Centro Storico, che raggiunge il villaggio delle ex Case Snia.

Porta il nome dei Buridani, **una delle famiglie più illustri della città**, antica famiglia di notabili, medici, amministratori e benefattori che arrivarono a Venaria nella seconda metà del Seicento, discendenti dello studioso medievale francese Giovanni Buridano.



La Mandria è il Parco naturale recintato più grande d'Europa, un'ex riserva di caccia reale divenuta scrigno di biodiversità.

Il Parco naturale regionale La Mandria, con **un'estensione di 6570 ettari**, è un sito di rilevanza europea, che conserva i querceti di pianura sopravvissuti all'urbanizzazione, alternati a prati e specchi d'acqua. In questo paesaggio straordinario vivono liberamente animali selvatici, come i cervi, e si trovano habitat preziosi, che danno rifugio e nutrimento a specie protette a livello comunitario poiché a rischio di estinzione (ad esempio il tritone crestato, il coleottero *Osmoderma eremita*, vari tipi di farfalle, pesci, uccelli e, tra i mammiferi, il lupo e specie particolarmente tutelate di pipistrelli).

Nell'area pubblica del Parco è anche presente un **considerabile patrimonio storico-architettonico immerso nel verde**, comprendente oltre al Castello della Mandria (la Dimora di Caccia di Vittorio Emanuele II e della Bella Rosina, classificato dall'UNESCO "Patrimonio dell'Umanità"), la Villa dei Laghi, la Bizzarria, la chiesetta di San Giuliano con resti di ricetto medievale e numerose cascine d'epoca che offrono servizi ai visitatori.



# Cultura



## Fondazione Via Maestra

La Fondazione Via Maestra è una **fondazione di partecipazione per la cultura**. Socio fondatore è la Città di Venaria Reale, rappresentata dal suo primo cittadino, il Sindaco. Gestisce il Teatro della Concordia e la Biblioteca Civica Tancredi Milone, organizza eventi per la Città e in collaborazione con la Reggia.



## Teatro Concordia

Teatro frequentato anche dai torinesi, grazie alla flessibilità degli spazi e degli allestimenti **ospita spettacoli eterogenei dalla prosa classica alle avanguardie innovative**. La stagione teatrale è diventata a pieno titolo un appuntamento di riferimento per tutta l'area metropolitana. Il Teatro è location ideale di molti concerti, che ospita abitualmente da anni.



## Biblioteca Tancredi Milone

Fondata nel 1960, la nuova sede è stata inaugurata a marzo 2013 nell'area dell'ex Caserma Beleno. **1200 mq di superficie** che comprendono spazi per convegni/attività, area ristoro/bar, spazi per bambini e ragazzi, spazi per adulti, 120 posti di lettura. Ha registrato circa **30.000 ingressi negli ultimi 12 mesi** e 3.400 nuovi iscritti al prestito nello stesso periodo. Patrimonio librario di circa 30.000 volumi.

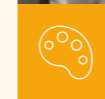

## Centro Conservazione e Restauro “La Venaria Reale”

Nei circa 8.000 mq delle ex scuderie della Reggia è attivo dal 2005 il Centro per la Conservazione e il Restauro dei Beni Culturali “La Venaria Reale”, terzo polo nazionale del Restauro insieme a quelli di Roma e Firenze.

Il Centro ospita un **laboratorio**, articolato in più sezioni, dove si svolgono restauri e interventi di conservazione a vantaggio sia dei fondatori del Centro che di altri soggetti, pubblici e privati, e **cinque gabinetti scientifici** destinati ad attività diagnostiche su manufatti e ambienti e ad assistenza tecnico-scientifica alle problematiche di conservazione e restauro.

Presso il Centro è attiva una **Scuola di Alta Formazione e Studio** che ha funzione di organizzare e svolgere attività di carattere teorico e pratico per la formazione dei restauratori nell'ambito della formazione universitaria e professionale.

# 3°

Polo internazionale del Restauro  
insieme a Roma e Firenze

# 8.000<sup>mq</sup>

Spazio adibito per la Conservazione  
e il Restauro dei Beni Culturali





# Eventi



## Festa delle Rose e Fragranza

La Festa delle Rose è nata nel 2002 per esaltare il **particolare unicum architettonico e ambientale** che include la magnificenza della Reggia e dei suoi giardini, la città di Venaria Reale e il suo borgo antico. Organizzata dalla Fondazione Via Maestra, nel 2023 è arrivata alla 19° edizione.



## Venaria in Corto

**Concorso cinematografico** per cortometraggi rivolto a giovani registi, nato nel 2019 e giunto alla sua 4° edizione. Basato sull'idea dell'audiovisivo come **fondamentale mezzo di diffusione delle proprie idee**, l'evento è un'importante occasione di incontro e scambio tra registi e registe che con la loro arte vogliono dare il proprio contributo alla sensibilizzazione su specifici temi.

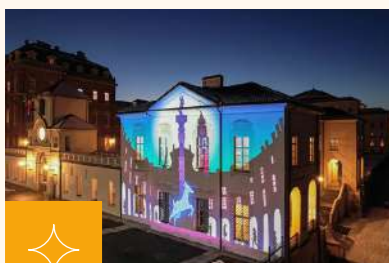

## Immaginaria

Iniziativa natalizia che si sviluppa in un'ottica di **rigenerazione urbana** e **social design** come progetto di arte pubblica partecipata. Dalle luci, agli spettacoli, all'animazione: il risultato si raggiunge partendo dal basso con il coinvolgimento dei cittadini e delle associazioni.



## Real Carnevale Venariese

La manifestazione, promossa dall'Amministrazione comunale e organizzata dal Comitato Carnevale in collaborazione con la Pro Loco Altessano-Venaria Reale, ha ormai **42 anni di tradizione**. Il tradizionale appuntamento che apre il Carnevale è l'investitura della maschera del *Lucio d'la Venaria*, personaggio in bilico fra realtà e fantasia, ingenuo, fortemente credulone, e talvolta anche un po' corto di cervello, a cui Luigi Pietracqua, romanziere ottocentesco, dedicò un romanzo scritto in piemontese. In occasione dell'investitura gli vengono consegnate delle chiavi della Città da parte del Sindaco.



## Venaria Viva Estate

Rassegna estiva di **spettacoli adatti a tutte le età**, concerti musicali, cabaret e tanto altro che si svolge nelle piazze e nelle vie della città.



# 03. Sostenibilità e sport



29	Gli eventi sportivi
45	Il verde e la mobilità sostenibile
47	Gli impianti sportivi
53	Le società sportive
58	Alcuni dei campioni...
59	Venaria sui pedali



# Gli eventi sportivi →

Giro d'Italia  
 Campionato  
 Anno sportivo  
 European Ma  
 Trofeo Pinoc

## 94° Giro d'Italia

Il 7 maggio 2011, Venaria ha ospitato la partenza della tappa inaugurale del Giro d'Italia 2011, una cronometro a squadre di 19,3 km tra Venaria e Torino, conclusasi con il tempo di 20'59" alla media di 55,186 km/h. Vittoria della HTC-Highroad, Prima Maglia Rosa Estathé del **Giro 2011** è stato l'italiano **Marco Pinotti** (HTC – Highroad).

L'evento si è tenuto in occasione delle celebrazioni per il **150° anniversario dell'Unità d'Italia** ed in felice concomitanza con l'Adunata Nazionale degli Alpini tenutasi a Torino nello stesso giorno.

## 101° Giro d'Italia

Il 25 maggio 2018 Venaria ospita la **partenza della 19° tappa Venaria Reale – Bardonecchia**, vinta da Chris Froome del team Sky in 5h12'26, conquistando anche la maglia rosa per la prima volta in carriera.

Si ricorda ancora la fuga eroica di Chris Froome che a 83 km dalla fine, attacca e va via da solo.

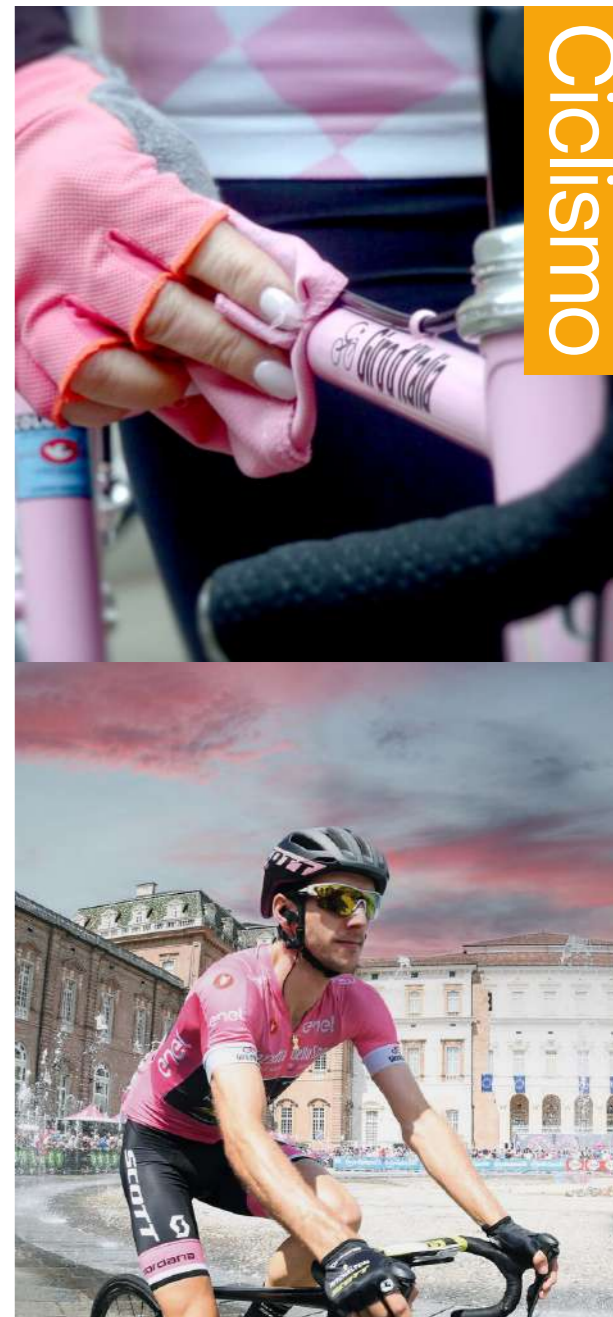

Ciclismo

## NorthCape 4000 (2023) Unsupported Bicycle Adventure

Evento ciclistico non competitivo della lunghezza di circa **4300 km che attraversa tutta l'Europa**. Da Torino a Losanna, Parigi, Olso, Lapland, Capo Nord seguendo la traccia gps. Manifestazione nata nel 2017, è l'avventura in bicicletta ad UltraDistanza più partecipata al Mondo, capace di attrarre ogni anno persone da 50 Nazioni del Mondo.

L'edizione 2023 è partita alle ore 8.00 del giorno 22 luglio 2023 dalla **Corte d'Onore della Reggia di Venaria**. È stata preceduta il giorno 21 luglio dal briefing presso l'Aula Magna del Centro Conservazione e Restauro "La Venaria Reale".



Ciclismo

## Campionato Italiano e Campionati Europei di Cross

Nel 2019 il Parco La Mandria ospitò la Festa del Cross, ossia **il campionato italiano di corsa campestre**, che raggiunse il record di partecipanti: 2.700. Fu per quasi tutti una felice scoperta delle bellezze possedute dal Piemonte e il successo fu amplificato grazie alle riprese televisive. L'evento incoraggiò la Federazione di atletica a proporre il Parco La Mandria come sede per ospitare la 28° edizione dei Campionati europei della specialità. L'assegnazione, nel corso del convegno di Istanbul, avvenne immediatamente. La pandemia però costrinse a spostare la data di un anno. Così, domenica 8 dicembre 2022, il Parco La Mandria divenne **teatro del più bell'evento di corsa campestre** mai promosso dalla Federazione europea.

Un percorso difficoltoso, impegnativo, impreziosito dal passaggio degli atleti all'interno dell'affascinante Sala delle Carrozze del Castello, per poi uscire dal portone monumentale e affrontare la ripida e tortuosa discesa. Spettacolo nello spettacolo, esaltato e diffuso nel mondo grazie alla lunga diretta di RAI ed Eurovision, allo streaming e alle migliaia di video e foto realizzate dagli spettatori. L'evento è stato preceduto nel mese di novembre dal *J Medical International Cross La Mandria*, test event per la selezione del team italiano che avrebbe partecipato alla rassegna continentale.

### Progetto 2023

Domenica 19 novembre si terrà la prova di selezione per la formazione che domenica 10 dicembre gareggerà a Bruxelles ai Campionati d'Europa di Cross. Questo consentirà di avere ai nastri di partenza i più qualificati atleti italiani che si contenderanno il diritto di vestire la maglia azzurra in Belgio, ma il progetto prevede numerose presenze estere e, in questo caso, non solo provenienti dal Vecchio Continente, bensì pure da molte altre Nazioni ai vertici dell'atletica mondiale.



Atletica



## Inaugurazione anno sportivo Regione Piemonte 2022

Ogni anno, il **CONI CR Piemonte** organizza l'Inaugurazione dell'Anno Sportivo Piemontese con **premiazione delle personalità** (atleti, dirigenti, tecnici, giornalisti, amministratori personalità della politica e della società civile) **che si sono particolarmente distinte**, nel precedente anno sportivo, in ambito nazionale e internazionale, e consegna delle massime benemerenze del CONI (medaglie d'oro, stelle d'oro e palme d'oro).

Nel 2022 l'Inaugurazione dell'Anno Sportivo Piemontese è stata particolarmente importante per svariati motivi: è giunta alla sua 20° edizione, si è collocata all'interno del progetto "Piemonte Regione Europea dello Sport", al CONI Comitato Regionale si è affiancato il Comitato Italiano Paralimpico CR Piemonte, ha celebrato gli atleti e le atlete che hanno partecipato alle Olimpiadi e Paralimpiadi di Tokyo 2020.

L'Inaugurazione si è tenuta il 3 ottobre 2022 alla Reggia di Venaria. Una **serata di gala** sotto agli occhi dei presidenti del Coni Malagò e del Comitato Paralimpico Luca Pancalli che si sono alternati su palco nelle premiazioni. Protagonisti assoluti della manifestazione gli sportivi che hanno rappresentato il Piemonte.



Sport

## European Masters Games 2019

In occasione della 4° edizione degli European Masters Games, dal 26 luglio al 4 agosto del 2019, Venaria Reale ha ospitato la **maratona e i 10.000 mt piani**.

**7.500 iscrizioni di atleti provenienti da tutto il mondo** (i Giochi non sono continentali ma open) sono un record mai raggiunto nelle precedenti edizioni della manifestazione.



Atletica

## Trofeo Pinocchio di tiro con l'arco

A luglio 2019, dopo aver ospitato a metà maggio la seconda tappa regionale della competizione, si è tenuto a Venaria Reale l'ultimo atto del Trofeo Pinocchio di Tiro con l'arco - Finale Nazionale dei Giochi della Gioventù - nell'impianto di via Cavallo 38.

Presenti 21 rappresentative regionali d'Italia, ha coinvolto complessivamente **oltre 230 arcieri di età compresa tra gli 8 e i 13 anni**. La manifestazione è stata organizzata dalla società Sentiero Selvaggio, in collaborazione con il comitato regionale Fitarco Piemonte.

Il Trofeo Pinocchio è uno degli appuntamenti più importanti della stagione perché partecipano alla gara i ragazzi che si sono avvicinati al tiro con l'arco.

Ha rappresentato un momento di passaggio per molti campioni italiani, tra cui Tatiana Andreoli, olimpionica Tokyo 2020, nata a Venaria.



## Corsa da Re

Manifestazione podistica competitiva e non competitiva, giunta alla 11° edizione. Avviene durante le celebrazioni dell'Anniversario della rinascita della Reggia di Venaria, che si tengono nel mese di ottobre di ogni anno.

Una Corsa da Re è l'**appuntamento imperdibile per migliaia di podisti** che si cimentano su più percorsi nello scenario eccezionale dei Giardini della Reggia, del Parco La Mandria e del centro storico di Venaria.

Quattro distanze tra Storia, Natura e Arte: 4km, 10km, 21km e 30km, per soddisfare i runner di tutti i livelli.





## Trofeo Reale, la coppa delle Residenze Sabaude

**Torneo calcistico** fra le società dei territori e dei comuni dove è presente una residenza reale sabauda parte del sistema di Regge e Castelli Piemontesi (comuni di Agliè, Moncalieri, Rivoli, Nichelino, Racconigi, Bra, special guest Caserta).

Il torneo, alla 2° edizione, è **patrocinato dalla Regione Piemonte**. Organizzato dall'A.S.D. Venaria Calcio, si svolge presso l'impianto comunale Don Mosso.



Calcio

## Cross Reale

**Manifestazione di corsa campestre** giunta alla sua 12° edizione, organizzata da A.S.D. Atletica Venaria Reale presso il Parco Salvo D'Acquisto.

Nell'edizione del 2023 la competizione è stata la prima prova del Trofeo Piemonte Cross Assoluto e Campionato di Società regionale master.



Atletica

## Stravenaria

**Manifestazione di corsa su strada**, con gare competitive (9,8 Km e 21km) e non competitive (9,8 km) organizzata da A.S.D. Atletica Venaria Reale. Giunta alla 14° edizione.

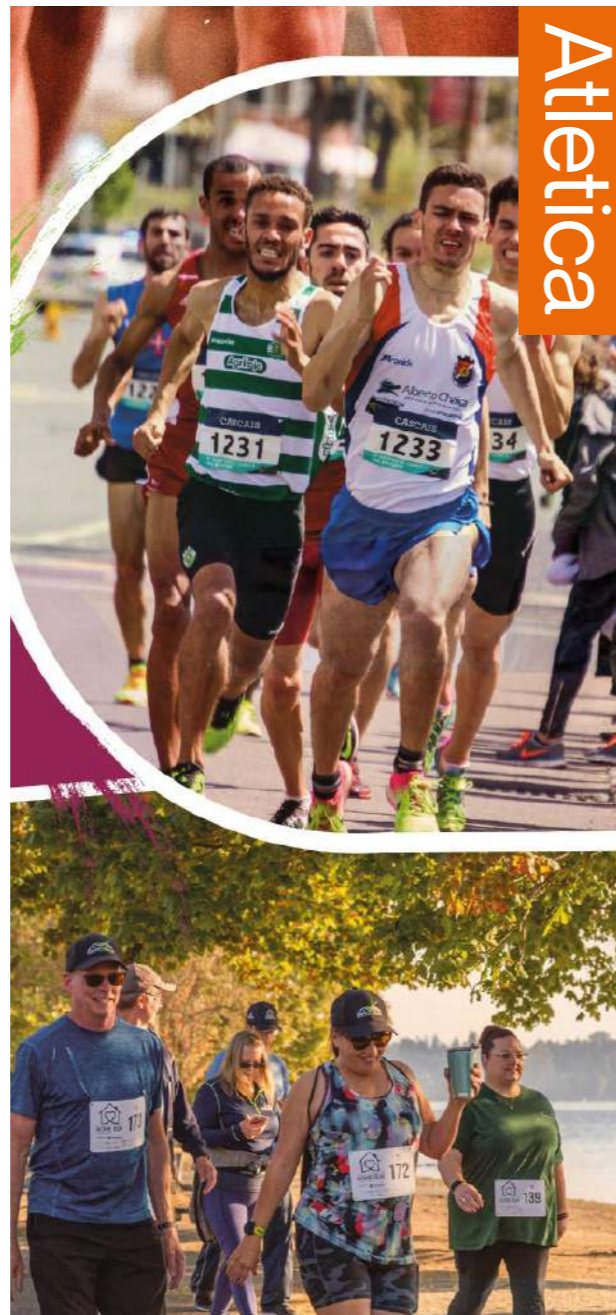

Atletica

## Titolo Italiano Pesì Mediomassimi 2022

Sabato 29 ottobre 2022 il Teatro della Concordia ha ospitato la Boxing Night Venaria, durante la quale si è disputato l'incontro per il **titolo nazionale dei pesi mediomassimi 2022** fra Stefano "The Hammer" Abatangelo e Federico Gassani. Il titolo è stato vinto da Stefano Abatangelo, pugile canavesano.

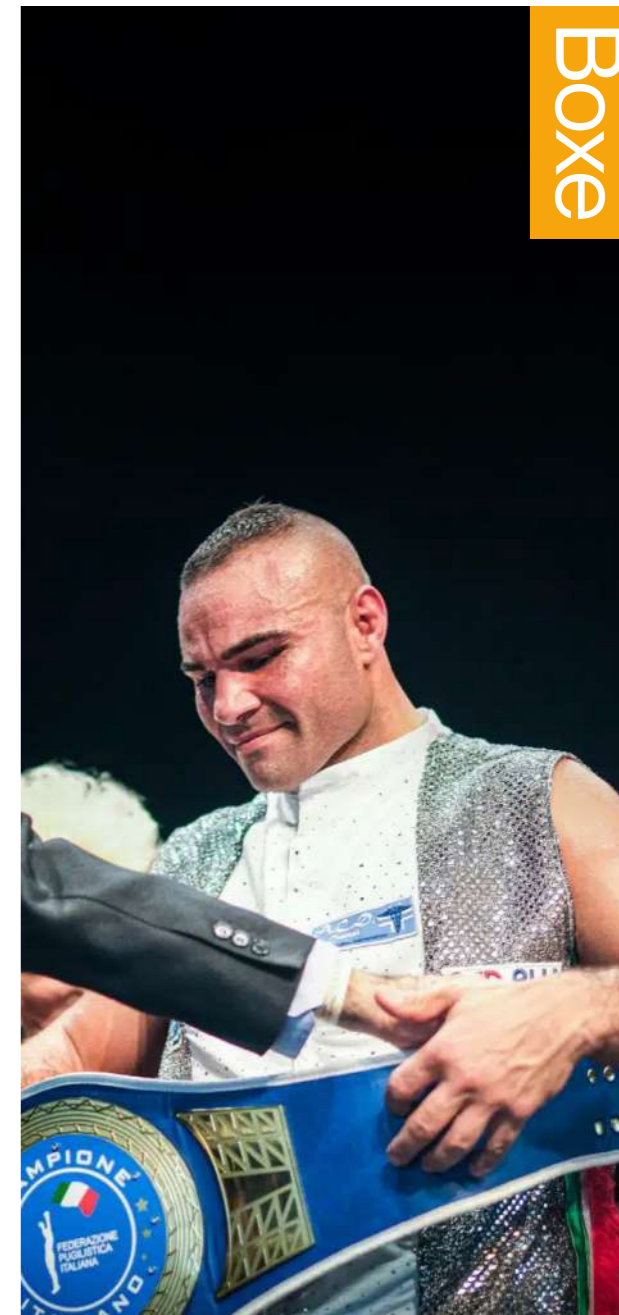

Boxe



## Mandrialonga

Manifestazione nata nel 2019, consiste in una **camminata nel verde** e nel bello che, dalla Reggia di Venaria attraverso il Parco La Mandria, si conclude dopo 25 km con una fumante polenta preparata dagli Alpini, al leggendario Ponte del Diavolo di Lanzo Torinese.

È uno dei 4 itinerari che concorrono al **Passaporto delle Camminate Reali**, insieme a:

- Palazzo Reale e Madama di Torino a Palazzina di Caccia di Stupinigi (20 km)
- Palazzina di Caccia di Stupinigi Percorso ad anello (20 km)
- Sant'Antonio di Ranverso - Reggia di Venaria (20 km)



Camminata

## Nordic Walking

L'Associazione Sportiva Dilettantistica Nordic Walking Venaria Reale ha lo scopo di **promuovere l'attività sportiva del Nordic Walking e l'attività Outdoor**.

Queste attività vengono svolte prevalentemente nei parchi della Città di Torino, ma soprattutto nel Parco Regionale della Mandria.

Il parco, con i suoi 30 km di muro di cinta, racchiude grandi varietà di alberi, dal frassino, al tiglio, all'olmo al rovere. In questi splendidi boschi si possono trovare rapaci di ogni tipo, cicogne nere, gru, aironi bianchi, falchi pescatori, cervi, daini e cinghiali.



Camminata

## Lo sport nei parchi è Naturale

**Attività di educazione motoria e avvicinamento all'atletica** con iniziative che favoriscano la conoscenza dell'ambiente naturale.

L'Associazione Centro di allenamento La Mandria, in partnership con l'Ente di gestione dei Parchi Reali e i Comuni di Venaria e Druento, promuove nel Parco Naturale La Mandria il progetto "Lo Sport nei Parchi è naturale", finanziato da Compagnia di San Paolo, dedicato alle Scuole del territorio.

L'obiettivo è quello di **incentivare la pratica di attività fisico-motorie all'aperto**, arricchendosi di conoscenze naturalistiche così da fruire del territorio in maniera sostenibile e consapevole.



## Mamme in cammino

Progetto sociale, **ciclo di passeggiate all'aria aperta per donne in gravidanza o con bambini** in fascia o passeggino.

L'iniziativa si propone d'**incentivare momenti di socializzazione** tra le gestanti e le neo-mamme, influenzando positivamente sul loro benessere psicofisico, attraverso camminate della durata di circa 1 ora organizzate su percorsi sicuri e pianeggianti.

Il progetto è organizzato dall'ASL TO3 e promosso dalla Città di Venaria Reale, in collaborazione con la Pro Loco Altessano-Venaria Reale, la Biblioteca Civica Tancredi Milone e il Centro per le famiglie del Consorzio socio-assistenziale Cissa.





# Il verde e la mobilità sostenibile →

Corona  
Verde  
VE.LA.  
Bikeonda

## Corona Verde

Il progetto Corona Verde integra l'idea della "Corona di Delizie", proposta all'inizio del '600 dal Castellamonte con riferimento alla costellazione delle dimore sabaude attorno a Torino – tra cui la Reggia di Venaria Reale - con l'idea della **"cintura verde"**, largamente presente nell'urbanistica europea del XX secolo. Se la prima idea trova riscontro in un patrimonio storico-culturale di riconosciuta rilevanza internazionale, la seconda invece lo trova in un patrimonio naturale di grande pregio, che si struttura nel sistema dei parchi metropolitani, nel sistema delle fasce fluviali convergenti sul grande arco del Po ai piedi della collina e nella rilevanza delle aree rurali ancora poco alterate nell'hinterland delle città della cintura torinese. La Corona è **un grande sistema di spazi verdi capace di dare continuità alla rete ecologica regionale e provinciale** tramite la connessione e la valorizzazione delle aree naturalistiche e fluviali e la tutela degli spazi aperti agricoli e periurbani. Inoltre, si presta all'obiettivo di creare un sistema di aree verdi connesse fra loro e con il sistema delle Regge sabaude per garantirne una fruibilità integrata a tutti i cittadini. **Un percorso per dare forma a una grande "infrastruttura" ecologica e ambientale**, un parco territoriale che interessa trasversalmente tutta l'area metropolitana.

## VE.LA.

Venaria Reale fa parte del progetto VE.LA. che nasce dalla **collaborazione di 12 Comuni** situati dalle Valli di Lanzo alla cintura Nord-Ovest di Torino con l'obiettivo di connettere una serie di reti ciclabili e pedonali esistenti sul territorio. Il progetto mira a creare **una rete di percorsi di 125 km,**

**continua e interconnessa con tutti i poli della mobilità** (movicentri, stazioni ferroviarie), **e i poli attrattori presenti nei centri urbani**. Realizzare questi obiettivi consentirà un utilizzo sistematico della bicicletta secondo logiche di mobilità sostenibile, con la conseguente riduzione degli attuali volumi di traffico veicolare. VE.LA. (acronimo di Venezia-Lanzo) esprime una connotazione locale e sovralocale, grazie alla connessione diretta a VenTO e alla vocazione cicloturistica che il territorio è in grado di garantire con le sue straordinarie risorse ambientali, naturalistiche e storico culturali.

## Bikeonda

Presentato lo studio di fattibilità del progetto di mobilità sostenibile e riqualificazione urbana e ambientale BikeOnda nell'ambito del Bando Next Generation We, promosso dalla *Fondazione Compagnia di San Paolo*. Il progetto, co-finanziato da Compagnia di San Paolo, Città metropolitana di Torino e dai Comuni dell'area ovest di Torino, di cui Venaria Reale è capofila, mira a **rivitalizzare il tessuto urbano attraverso la trasformazione delle grandi arterie della viabilità in luoghi più accessibili, sicuri, verdi, sostenibili, vivibili**, dove tutte le modalità di trasporto possano convivere in armonia. Il progetto nasce dalla maturata consapevolezza del territorio dell'importanza di progetti di mobilità cicloturistica come volano per lo sviluppo economico sostenibile e la rigenerazione dei territori attraversati. A partire dalle precedenti previsioni del progetto "Corona di Delizia in Bicicletta", il piano prevede l'estensione del tracciato cicloturistico, già previsto per connettere i Comuni di Venaria Reale e i partner San Gillio e Druento.

# Gli impianti sportivi

## Complesso sportivo comunale di via Di Vittorio

Il complesso si trova in un popoloso quartiere della Città e non lontano dall'impianto calcistico Don Mosso, tanto che l'area si configura come un **polo sportivo**. È gestito dalla partecipata del Comune Azienda Speciale Multiservizi.

Conta **3450 tesserati**, di cui più della metà residenti a Venaria Reale, così distribuiti per fasce anagrafiche: 682 nella fascia 4-16 anni, 360 in quella 17-34 anni, 721 over 35 anni. Al suo interno ci sono:

- **una piscina** da 25 mt, con una fossa di 10 mt di profondità che la rende particolarmente apprezzata per le attività subacquee, e una gradinata per il pubblico. Presso la piscina si allenano gli atleti della *Rari Nantes Torino*;
- **un palazzetto con campo in parquet** omologato dalla FIP fino alla serie A2 femminile e serie C maschile con tribuna per il pubblico di 300 posti. Ospita partite di campionati di basket FIP (serie A2/B femminile, serie C maschile, giovanili regionali e provinciali), campionato pallavolo FIPAV (serie C/D femminile, provinciali o U18 - U16 - U14 - U13), campionato pallavolo UISP U12 - U13 - U14;
- **una palestra, una sala pesi, due campi da padel** (di cui uno coperto e riscaldato nel periodo invernale), **un campo da basket, due campi da calcio a 5** in erba sintetica (di cui uno tracciato anche per il tennis), **un campo da calcio a 8** in erba sintetica.



## Impianto Don Mosso

Impianto per il **gioco del calcio**, composto da **4 campi e due tribune** per il pubblico, una da 600 ed una da 1000 posti. Entrambe le tribune presentano negli spazi sottostanti uffici, magazzini, infermeria, spogliatoi per atleti ed arbitri e relativi servizi.

Attualmente l'impianto è sostanzialmente suddiviso in due blocchi: il primo composto da due campi in erba sintetica e dalla tribuna 600, gestito dall'Associazione Sportiva Dilettantistica Venaria Reale che milita nel girone B piemontese e valdostano di Promozione; il secondo composto da un campo in erba sintetica e un campo in erba naturale e dalla tribuna 1000.

Quest'ultimo presenta **condizioni di ammaloramento che richiedono importanti interventi di ristrutturazione**. Fu già oggetto di gara per la riqualificazione nei primi mesi del 2023, conclusasi senza un aggiudicatario. Recentemente oggetto di interesse da parte della Lega Nazionale Dilettanti della Regione Piemonte e Valle d'Aosta per la realizzazione del Centro Federale.





## San Francesco

Nel 1998 la Parrocchia di San Francesco ottenne dal Comune la concessione gratuita di un terreno adiacente la Chiesa sul quale realizzò un **impianto sportivo destinato fondamentalmente a favorire le attività sportive oratoriali** e quindi a rafforzare le potenzialità aggregative dell'oratorio stesso.

I "Campi San Francesco" sono stati un luogo particolarmente caro alla comunità perché vi hanno giocato **generazioni di giovani ragazzi** che sono diventati adulti e genitori e a loro volta vi hanno accompagnato i figli a giocare. Purtroppo nel 2012 l'impianto, nel frattempo dato in concessione dalla Parrocchia ad una A.S.D. si trovò al centro di illegalità che portarono alla chiusura da parte del Comune.

Le sfortunate sorti di questo impianto si sono però recentemente rovesciate, da quando la sua riqualificazione e gestione sono state aggiudicate alla Società Sportiva Dilettantistica URCA di Pianezza che ha scommesso su Venaria. La concessione è in dirittura d'arrivo. Il progetto prevede la realizzazione di **una struttura coperta per il gioco del padel, campi da padel scoperti, campi da basket e beach volley**, la stecca spogliatoi oltre a un bar ristorante.

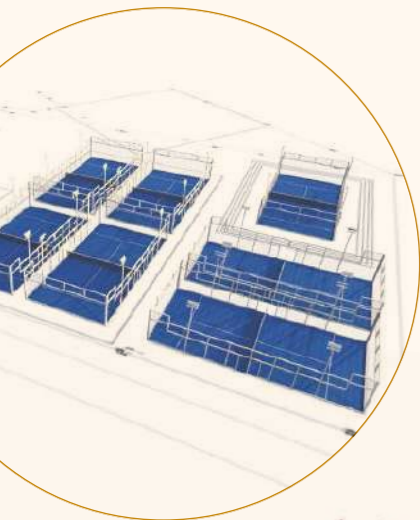

## Tiro con l'arco

In un'area già adibita a CRAL della SNIA si trova il **campo per il tiro con l'arco**, un terreno di circa **15.000 mq**, recintato e piantumato con spogliatoi, uffici e magazzino.

L'impianto è gestito dall'A.S.D. Sentiero Selvaggio, nata nel 1991 sulla collina di Torino per poi trasferirsi, nel 1994, a Venaria Reale. L'A.S.D. Sentiero Selvaggio si occupa da 30 anni della promozione del tiro con l'arco e rappresenta una tra le più prestigiose e premiate Società italiane. Ha conseguito il riconoscimento delle stelle di bronzo, d'argento, d'oro e di platino per aver vinto 64 titoli Nazionali, suddivisi tra le varie categorie sia giovanili che senior.





## Bocciodromo

L'impianto fu intitolato a Umberto Granaglia, il celebre boccista italiano nato a Venaria Reale il 20 maggio 1931. La struttura è così composta:

- 6 campi da bocce coperti
- 10 campi da bocce esterni
- 4 spogliatoi
- uffici
- una cucina per la ristorazione
- un salone

Attualmente, dopo una lunga gestione da parte dell'Associazione Bocciofila Venariense, ormai conclusasi da tempo, seguita da una più breve da parte di un'altra A.S.D. esitata in una revoca da parte del comune, è **in procinto di essere messo in gara con il sistema del partenariato pubblico-privato per la sua riqualificazione**, per la realizzazione di un impianto di tennis.

## Le palestre

La Città di Venaria Reale ha **8 palestre scolastiche oltre a una palestra comunale**. Fra queste è presente anche un **palazzetto per il basket e la pallavolo**, che ospita le partite del campionato il Matitone.

Le palestre sono utilizzate ogni anno da circa **15/20 società sportive** e vedono una media di **6.400/6.500 ore di utilizzo per anno sportivo**.

## Impianto per il pattinaggio e l'hockey "P. Sette"

L'impianto per il pattinaggio e l'hockey "P. Sette" è stato realizzato nel 2003. È formato da **una pista di pattinaggio per attività di hockey e pattinaggio a rotelle** con 4 spogliatoi per gli atleti e 2 spogliatoi arbitri, un bar con cucina e soppalco.

Per alcuni anni e fino al 2009 è stato gestito da Real Torino Hockey, e dal 2009 è sede della Polisportiva di Venaria. Nel 2022 è stato oggetto di un bando per la concessione della gestione che è andato deserto. Si appresta ora a essere riqualificato per diventare **un centro di aggregazione** per il quartiere Salvo D'Acquisto.

La struttura sarà destinata alla rilocalizzazione di un centro d'incontro per gli anziani. Attraverso una procedura di coprogettazione, verrà dato spazio anche alle associazioni sportive cittadine.





# Le società sportive

## ARTI MARZIALI

### A.S.D. La Tigre e la Gru

Indirizzo: via F. Juvarra, 75  
CAP - Città: 10078 - Venaria Reale  
Presidente: Enzo Lucenteforte  
N° soci: 11

### A.S.D. Talarico Karate Team

Indirizzo: via Colombo, 13  
CAP - Città: 10078 - Venaria Reale  
Presidente: Sonia Talarico  
N° soci: 230

### A.S.D. Venaria Sport Reale Judo

Indirizzo: via L. Da Vinci, 50  
CAP - Città: 10078 - Venaria Reale  
Presidente: Fabio Peyla

## ATLETICA

### A.S.D. Atletica Venaria Reale

Indirizzo: via Isepon, 9  
CAP - Città: 10078 - Venaria Reale  
Presidente: Gaetano Favarò  
N° soci: 189

L'Associazione organizza numerose manifestazioni podistiche fra cui il Cross Reale e la Stravenaria e collabora per la realizzazione di eventi podistici di rilevanza nazionale e internazionale (European Cross Country 2022, International cross La Mandria 2023).

## BASKET

### A.S.D. Basket Venaria

Indirizzo: via Grange, 138/B  
CAP - Città: 10070 - Fiano  
Presidente: Matteo Mitton  
N° soci: 176

### A.S.D. San Paolo Basket 1999

Indirizzo: via Brione, 40  
CAP - Città: 10143 - Torino  
Presidente: Beatrice Naretto  
N° soci: 152

### A.S.D. Torino Teen Basket

Indirizzo: via L. Da Vinci, 50  
CAP - Città: 10078 - Venaria Reale  
Presidente: Sig. Ivano Voghera  
N° soci: 25

### A.S.D. Venaria Reale Pallacanestro

Indirizzo: corso Garibaldi, 234  
CAP - Città: 10078 - Venaria Reale  
Presidente: Lanisha Maria Davish  
N° soci: 275

## CALCIO

### A.S.D. Gabetto Sporting Venaria

Indirizzo: via San Giuseppe, 1  
CAP - Città: 10078 - Venaria Reale  
Presidente: Edoardo Terzariol

### A.S.D. Venaria Reale

Indirizzo: Impianto sportivo Don Giacomo Mosso - via San Marchese, 27  
CAP - Città: 10078 - Venaria Reale  
Presidente: Antonino Esta  
N° soci: 432

### A.S.D. Virtus Accademia Calcio

Indirizzo: via Giuseppe Di Vittorio, 18  
CAP - Città: 10078 - Venaria Reale  
Presidente: Marco Scognamiglio

## CICLISMO

### A.S.D. Free Bike Venaria Reale

Indirizzo: via Buozzi, 4  
CAP - Città: 10078 - Venaria Reale  
Presidente: Giuseppe Milieri  
N° soci: 80

**A.S.D. Scuola MTB  
Venaria Reale**

Indirizzo: via Boccacio, 24  
 CAP - Città: 10078 - Venaria Reale  
 Presidente: Ivano Leone  
 N° soci: 75

## DANZA

**A.S.D. Latin  
House**

Indirizzo: via C. Pavese, 35  
 CAP - Città: 10078 - Venaria Reale  
 N° soci: 200

**A.S.D. Centro  
Danza Venaria**

Indirizzo: via L. Da Vinci, 50  
 CAP - Città: 10078 - Venaria Reale  
 Presidente: Laura Finicelli  
 N° soci: 130

**A.S.D. Dance  
Energie**

Indirizzo: corso Francia, 233/C  
 CAP - Città: 10098 - Rivoli  
 Presidente: Giovanni De Vecchis  
 N° soci: 22

**A.S.D. Auxilium**

Indirizzo: c/o Iqbal - via Buoizzi, 5  
 CAP - Città: 10078 - Venaria Reale  
 Presidente: Marta Azzalin  
 N° soci: 43

**A.S.D. New  
Buffalo Step**

Indirizzo: via Sestriere, 19  
 CAP - Città: 10040 - Rivalta di Torino  
 Presidente: Marta Azzalin  
 N° soci: 43

**A.S.D. Sport Eventi  
in Movimento**

Indirizzo: via Toscanini, 5  
 CAP - Città: 10078 - Venaria Reale  
 Presidente: Mauro Genco  
 N° soci: 40

## GINNASTICA RITMICA

**A.S.D. Gruppo  
Twirling Les  
Papillons**

Indirizzo: via Buoizzi, 15/1  
 CAP - Città: 10078 - Venaria Reale  
 Presidente: Giuseppe Bruccoli  
 N° soci: 12

**A.S.D. Piccolo  
Cigno**

Indirizzo: strada Antica di Collegno, 165  
 CAP - Città: 10146 - Torino  
 Presidente: Giulia Lonardi  
 N° soci: 80

## NORDIC WALKING

**A.S.D. Nordic  
Walking Venaria  
Reale**

Indirizzo: via Donatello, 27  
 CAP - Città: 10078 - Venaria Reale  
 Presidente: Nicola Coppaloro  
 N° soci: 70

## PALESTRE PRIVATE

**Centro Sportivo  
Crossfit Torino  
Venaria**

Indirizzo: via Druento, 92  
 CAP - Città: 10078 - Venaria Reale  
 N° soci: 500

Discipline: crossfit, allenamento funzionale, sollevamento pesi, kick boxing, thai boxe, pugilato, pole dance, wrestling.

## PATTINAGGIO

**A.S.D. Vittoria  
Pattinatori**

Indirizzo: via Sospello, 139/3  
 CAP - Città: 10147 - Torino  
 Presidente: Angelo Ceccato  
 N° soci: 300



## POLISPORTIVE

**A.S.D. Polisportiva Venaria**

Indirizzo: via Boccaccio, 24  
 CAP - Città: 10078 - Venaria Reale  
 Presidente: Daria Ferrando  
 N° soci: 930

Discipline: basket, volley, pilates, ginnastica ritmica, ginnastica artistica, ginnastica dolce, judo, kung fu, tai chi ch'uan, giocoleria, hit ball, calcio a 5, musica, hip hop, danza, badminton. La squadra di hit ball è stata promossa alla serie A del circuito.

## SBANDIERATORI

**Associazione Alfieri Reali Sbandieratori e Musici di Venaria**

Indirizzo: piazza Costituente, 5/B  
 CAP - Città: 10078 - Venaria Reale  
 Presidente: Alessandro Delfino  
 N° soci: 12

## TIRO CON L'ARCO

**A.S.D. Sentiero Selvaggio di Venaria Reale**

Indirizzo: via Cavallo, 38  
 CAP - Città: 10078 - Venaria Reale  
 Presidente: Emilio Fanti  
 N° soci: 87

## VOLLEY

**A.S.D. 2d Venaria**

Indirizzo: via San Bernardino, 2  
 CAP - Città: 10141 - Torino  
 Presidente: Guido Campiglia  
 N° soci: 200

## YOGA

**Centro Yoga Shanti**

Indirizzo: via Tessarin, 6/B  
 CAP - Città: 10078 - Venaria Reale  
 Presidente: Rosalba Russotto  
 N° soci: 20

# Alcuni dei campioni...

**Tatiana Andreoli**, arciera, classe 1999

**Fabio Artico**, calciatore, classe 1973

**Carlo Barbuto**, kickboxer, classe 1967

**Sonia Bianco**, calciatrice, classe 1988

**Cesare Busini**, judoka, classe 1956

**Giuseppe Cainero**, ciclista, classe 1932

**Filippo Castoldi**, calciatore, classe 1896

**Roberto Cravero**, calciatore, classe 1964

**Stefano Dami**, crossista, classe 1978

**Luca Fanti**, arciera, classe 1991

**Riccardo Ferreri**, atleta, classe 1999

**Diego Fuser**, calciatore, classe 1968

**Alice Gaggini**, atleta, classe 2005

**Mathias Gallo Cassarino**, thaiboxer, classe 1992

**Bruno Garzena**, calciatore, classe 1933

**Loris Gatto**, ballerino, classe 2002

**Umberto Granaglia**, boccista, classe 1931

**Enrica Lupo**, calciatrice, classe 1995

**Alessia Maurelli**, ginnasta, classe 1996

**Luca Melotto**, arciera, classe 1991

**Stefano Migliorini**, crossista, classe 1969

**Omar Milanetto**, calciatore, classe 1975

**Valentina Moscatt**, judoka, classe 1987

**Alessia Orla**, triatleta, classe 1992

**Giovanni Pasquale**, calciatore, classe 1982

**Bruno Piaser**, calciatore, classe 1946

**Andrea Sottit**, calciatore, classe 1974

**Morena Spanu**, calciatrice, classe 1992

**Tommaso Vailatti**, calciatore, classe 1986

**Giancarlo Versolato**, calciatore, classe 1941

**Francesco Zagatti**, calciatore, classe 1932

# Venaria sui pedali

Ampia la storia del ciclismo a Venaria, come raccontata da **“I pionieri del ciclismo”**, una pubblicazione di Venaria Reale del 2011, anno in cui la Città fu protagonista della 1° tappa del **94° Giro d'Italia**.

Vi si ripercorrono le vicende di **Pasquale Busso**, da ciclista a innovatore, che a fine carriera diventò l'artigiano che inventò i cerchi in alluminio. Di **Giuseppe “Gilin” Previgliano**, il capostipite di una famiglia di corridori, che ha trasmesso la passione ai figli Giuseppe, Giovanni e Giacomo e che continua con i nipoti Giovanni e Devis Jim. Di **Felice “Lici” Lissona**, che da Altessano arrivò al Giro d'Italia, partecipando nel 1932 alla 26° edizione.

Poi i tempi del secondo dopoguerra, in cui si racconta di **Agostino Coletto**, nato nel 1927, che da podista che viveva alla Mandria con la famiglia si svegliò un giorno grande ciclista, partecipando, tra gli anni '50 e '60, alle maggiori gare, come la Milano-Torino, il Giro d'Italia e il Tour de France, conquistando spesso posizioni di alto livello. Infine, un altro grande tra i grandi: **Giuseppe Cainero**, friulano di nascita, classe 1932, lo scalatore che impressionò Fausto Coppi.



Fu recandosi tutti i giorni al lavoro in bicicletta che Cainero scoprì la sua passione per il ciclismo. Nel 1956 fece parte della squadra Carpano-Coppi a cui seguì dal 1958 e fino al 1961 la Carpano. Tra le più grandi soddisfazioni raggiunte in carriera la vittoria del Campionato di Zurigo, nel 1958, quando in volata superò il tedesco Junkermann. Due grandi incontri segnarono la sua vita: quello con Nino De Filippis e quello, avvenuto a 24 anni, col grandissimo Fausto Coppi, il quale nutriva una vera e propria stima per il giovane ciclista. Nel 1962 Cainero decise di abbandonare definitivamente il mondo del ciclismo agonistico, per dedicarsi a tempo pieno al lavoro di vigile presso il Corpo della Polizia Municipale di Venaria Reale, di cui fu comandante fino al 1994.

Vi è poi un'ultima parte della pubblicazione dedicata al fervente **mondo dilettantistico** del ciclismo venariense che ha attraversato il '900.

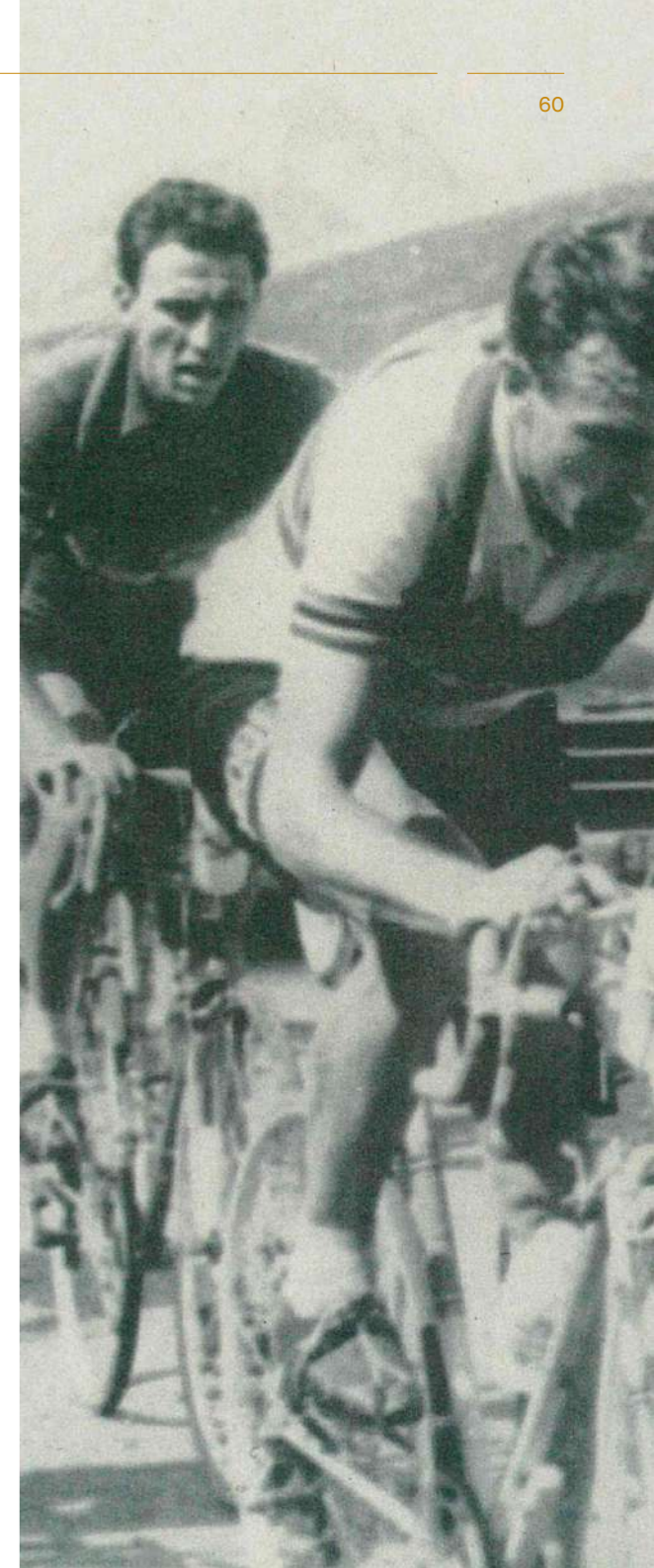



# 04. Conclusioni

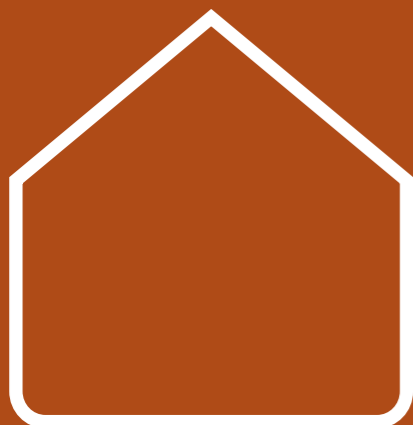

63	Come raggiungere Venaria
65	Piano di comunicazione
73	Informazioni generali (appendice VI Regolamento Generale Aces)
75	Ringraziamenti



# Come raggiungere Venaria Reale ↓

## In auto

Tangenziale di Torino, Autostrade A4 Torino - Milano - Trieste A5 Torino - Aosta - Traforo stradale del Monte Bianco (T1) A6 Torino - Savona A21 Torino - Piacenza - Brescia A32 Torino - Bardonecchia - Traforo stradale del Frejus (T4) A55 Torino - Pinerolo RA10 Torino - Caselle Torinese - Aeroporto di Torino-Caselle.

## In aereo

Aeroporto Internazionale **Sandro Pertini di Caselle Torinese**.

## In treno

Grazie alla realizzazione del passante ferroviario di Corso Grosseto, da dicembre 2023 l'aeroporto di Caselle sarà collegato direttamente con la stazione di **Torino Porta Susa** tramite treni che passeranno ogni mezz'ora, con fermata a Venaria. In futuro saranno ulteriormente aumentati i treni con Caselle, garantendo un collegamento diretto con Alba, Fossano, Asti e Bardonecchia. Questa seconda fase del progetto permetterà di avere un convoglio ogni quarto d'ora da Porta Susa all'aeroporto.

## In autobus

Bus di linea da Torino Città (*Gruppo Torinese Trasporti*).

[www.comune.venariareale.to.it](http://www.comune.venariareale.to.it)





# Piano di comunicazione

## Overview

Venaria Reale allo stato attuale è già una realtà molto attiva dal punto di vista sportivo, tant'è che presenta numerose aree adibite allo sport e altrettanti spazi verdi. Per questo in occasione della Candidatura a Città Europea dello Sport 2025, il Comune coglie l'opportunità non solo di usufruire appieno delle infrastrutture di cui già è dotato, ma soprattutto di portare avanti una conversazione approfondita sullo sport capace di coinvolgere e sensibilizzare la comunità.

Per raggiungere tale obiettivo, si è scelto di approcciarsi allo sport in un'ottica di **sostenibilità**, intesa in questo contesto non solo a livello **ambientale, ma anche di benessere sociale e individuale**, prendendo come linea guida **l'Agenda 2030 e i relativi 17 Obiettivi per lo Sviluppo Sostenibile**.

Sono state quindi individuate **quattro aree tematiche**, ciascuna corredata da alcuni esempi di argomenti trattabili. Questa suddivisione non è da intendersi come monolitica, bensì ognuno degli ambiti dialoga e influenza gli altri, al fine di ottenere una conversazione e una riflessione più fluide.

### Lo sport e il suo legame con la cultura e l'identità

- L'impatto dello sport sulla definizione della propria identità (intesa anche come il connubio tra genere, etnia, religione...)
- La propria identità e come questa va a influenzare ogni ambito della vita, in particolare lo sport
- La costruzione di una comunità
- Lo sport e le disabilità

### L'educazione allo sport

- I valori degli atleti, dei fans e delle comunità sportive
- I diritti umani nello sport
- Lo sport nella storia
- L'importanza dello sport nelle scuole; come avvicinare i bambini allo sport

### Lo sport e la salute

- Il benessere fisico e mentale dato dallo sport, visto sia dal punto di vista della salute degli sportivi, sia dal punto di vista dell'impatto che ha sulla salute il dedicare del tempo allo sport

### La relazione tra sport e ambiente

- L'attenzione all'ambiente nello sport
- La possibilità che lo sport dà di valorizzare l'ambiente circostante
- Il ruolo dello sport nella conoscenza del proprio ambiente circostante



Venaria Reale  
Candidate European  
City of Sport 2025

La circostanza della candidatura di Venaria Reale come Città Europea dello Sport verrà utilizzata anche per introdurre il **nuovo City Branding**, una reinvenzione della comunicazione cittadina che ne coinvolgerà tutti i settori (Cultura, Sanità, Trasformazioni urbane, Lavori Pubblici, Turismo...) e sarà declinata sia in ottica istituzionale, per le questioni interne, che pubblica, per quelle esterne.

Per la comunicazione pubblica è stato ideato un nuovo logo, qui presentato sia nella versione da utilizzare durante il periodo di candidatura, sia in quella da impiegare qualora il titolo dovesse venire assegnato alla Città. Il colore scelto come fil rouge per Venaria Reale è l'arancione, in questo caso affiancato al giallo, il colore associato al settore dello Sport nel nuovo City Branding. Per quest'ultimo è stato ideato anche un payoff specifico: "Born Active".

Inizieranno dunque ad apparire questi elementi grafici e testuali appartenenti al nuovo linguaggio comune pensato per la Città, in primis solo per quanto riguarda il settore dello Sport, in seguito anche tutti gli altri.



## Obiettivi di promozione

- 1 **Aumentare la consapevolezza della comunità e di tutte le sue parti** (scuole, associazioni sportive e culturali, famiglie, ...) di quanto lo sport costituisca un'occasione di crescita personale e collettiva, del suo stretto legame con l'ambiente, in particolare nel territorio di Venaria che vi dà molta rilevanza, e del suo impatto positivo sulla salute sia individuale che della società
- 2 Dare occasione a chi è già appassionato di sport e lo pratica assiduamente, sia nel territorio di Venaria che in quelli circostanti, di **condividere la propria passione con la comunità, di sperimentare attività e modalità nuove** e approfondire il tema della sostenibilità
- 3 **Avvicinare chi si sente lontano dal mondo dello sport** dandogli modo di conoscere la vasta proposta del territorio e di comprendere le possibilità educative e sociali che questo apporta alla comunità, all'ambiente e a se stessi
- 4 **Coinvolgere le scuole** dimostrando di credere nel valore formativo delle discipline sportive e proponendo ai giovani una modalità di educazione diversa da quella che ricevono di solito, ma altrettanto valida
- 5 **Accogliere i turisti** giunti a Venaria Reale attratti dalle sue proposte culturali e presentare una proposta di attività trasversali legate anche allo sport; viceversa accogliere i turisti sportivi e avvicinarli al patrimonio artistico e storico di Venaria Reale

## Strumenti di promozione

### Mezzo stampa

Comunicati, inserzioni nei giornali principali del territorio e non...

### Social media (Instagram e Facebook)

In cui si potrà avere accesso a varie tipologie di post, tra cui video di riepilogo degli eventi e/o video istruttivi su un argomento specifico legato alla sostenibilità nello sport

### Newsletter

Presenteranno i promemoria degli appuntamenti ed eventuali opportunità di prenotazione anticipata per gli iscritti

### Vestizione della Città

Manifesti, standardi, locandine, gadget...

### Coinvolgimento degli stakeholders

Nell'organizzazione e nella promozione degli eventi attraverso attività di co-marketing sia delle associazioni e degli enti (sportivi, culturali e di mobilità sostenibile) che hanno già in corso collaborazioni con il Comune, sia delle realtà che potranno averle in futuro

### Coinvolgimento campioni

Il coinvolgimento di grandi nomi dello sport legati al territorio di Venaria (atleti, campioni, allenatori...)

### Coinvolgimento artisti

Che possano avviare una conversazione che dal mondo dello sport spazi poi verso ambiti correlati

### Strategie di promozione offline

Volantini, cartoline, mappe cartacee della Città, flyer con il riepilogo delle iniziative e degli appuntamenti



## Elementi distintivi

Il filone tematico di **Sport e Sostenibilità** è l'elemento caratterizzante del piano di comunicazione, perché non solo tratta una questione attuale e rilevante, ma soprattutto presenta numerose declinazioni che coinvolgono ogni settore della vita cittadina.

Inoltre questo aspetto, insieme all'approfondimento dei 17 Obiettivi dell'Agenda 2030, funge da introduzione ai valori fondanti di quello che sarà il nuovo City Branding della Città di Venaria Reale.

La **contaminazione fra i diversi ambiti** è un ulteriore elemento caratterizzante, poiché esplicita come lo sport possa essere il punto di partenza per iniziare una conversazione su questioni ambientali, sociali e di identità.



## Il progetto di comunicazione





## Fase 1

### Dalla candidatura e per tutto il 2024

Durante il mese di settembre arriverà la delegazione in visita a Venaria Reale per partecipare al tour della Città e degli impianti sportivi. Ai delegati saranno consegnati dei kit in cui troveranno il dossier per la Candidatura di Venaria Reale a Città Europea dello Sport 2025.

Per l'occasione, avrà **luogo la vestizione della Città**, che sarà poi soggetta a mutamenti nei mesi e anni a seguire in ottica del nuovo City Branding. Dopo circa due mesi dalla visita, nel caso in cui Venaria Reale dovesse ottenere il titolo di Città Europea dello Sport, avrà luogo la cerimonia di proclamazione. Al palinsesto di eventi sportivi e culturali già in auge nella Città, ne verranno aggiunti di ulteriori così da dare un'idea di quella che potrebbe essere l'organizzazione del 2025.

**Sarà creato un nuovo sito**, in parallelo a quello istituzionale già in uso, in cui poter consultare il calendario di appuntamenti. Sui **canali social** (Instagram, Facebook) usciranno dei contenuti per promuovere le attività sportive e introdurre il filone tematico pensato per il 2025.

## Fase 2

### Da dicembre 2024 a dicembre 2025

Nell'eventualità in cui Venaria Reale dovesse vincere la Candidatura, verrebbe aggiornata la vestizione della città e si metterebbe in atto il **palinsesto di eventi riguardanti la sostenibilità nello sport**.

I social verrebbero utilizzati per dare aggiornamenti e promuovere le attività in programma.

Al calendario degli appuntamenti sul sito sarebbe affiancata una mappa con segnalati i luoghi di interesse, insieme ad alcune fotografie degli eventi già avvenuti.





# Informazioni generali

## (appendice VI Regolamento Generale Aces)

La Città di Venaria Reale fa parte della Città metropolitana di Torino, quadrante ovest. Ha una **popolazione di 32.647 abitanti** al 31.12.2021.

L'ente è organizzato in **7 ripartizioni** (Settori).

L'Ufficio Sport, che si occupa della promozione sportiva, è incardinato nel **Settore Welfare**, diretto dalla dr.ssa *Mara Rossero*.

Gli aspetti patrimoniali e manutentivi dell'impiantistica sportiva fanno capo al **Settore Lavori Pubblici e Fondi Europei**, diretto dall'arch. *Roberta Cardaci*.



La Città ha **una radicata vocazione sportiva**. Lo provano il numero di associazioni sportive dilettantistiche del territorio con circa **8.000 tesserati**, la quantità, il livello e la qualità delle manifestazioni sportive che vi si svolgono.

Il Comune crede fortemente nel **valore sociale e socializzante, inclusivo ed educativo dello Sport**, sia esso praticato, guardato, tifato, amatoriale, professionistico. Ne riconosce la valenza di presidio della salute fisica e psicologica dei suoi cittadini. Per questo cerca di promuoverlo a tutti i livelli. Il DUP 2023-25 alla Missione 6 Programma 1 "Sport e tempo libero" sul triennio presenta uno stanziamento di circa un milione di euro, pari allo 0,60 % del Bilancio del Comune.

Sostiene l'attività sportiva delle scuole, in affiancamento a quella curricolare, finanziando progetti sportivi nei due istituti comprensivi con un fondo specifico di bilancio. Mette a disposizione delle società sportive le palestre, scolastiche e non, a prezzi estremamente contenuti, che vanno da un minimo di 5 ad un massimo di 14 euro all'ora, tariffe ancora dimezzate per attività under 15 e over 65.

Attraverso l'Ufficio Sport sostiene le società sportive nell'**organizzazione di gare ed eventi con il patrocinio**, la riduzione delle tasse comunali per occupazione del suolo pubblico e pubblicità, la concessione gratuita di locali e attrezzature pubbliche, la pubblicità sui propri canali istituzionali e social, la concessione di vantaggi economici e contributi, il riconoscimento dei meriti sportivi degli atleti cittadini nella Festa annuale dello Sport. La **media di patrocinii riconosciuti per eventi sportivi per anno è di circa 25/30**. Dal 2022 ha aperto presso l'Informagiovani lo sportello per il Volontariato, in collaborazione con il Centro Regionale Servizi per il Volontariato Vol.to, con l'intento di fornire alle associazioni del territorio – comprese le sportive – un supporto nella ricerca di finanziamenti, partecipazione a bandi, formazione e reclutamento dei volontari.

L'impiantistica cittadina presenta un quadro variegato quanto a caratteristiche, offerta sportiva, condizioni generali.

Accanto alle strutture di eccellenza già esistenti - come il **complesso sportivo di via Di Vittorio**, parte dell'impianto di calcio **Don Mosso (campi A e B) e l'area adibita al tiro con l'arco**, stanno nascendo altre esperienze come quella del San Francesco, che sta per diventare un modernissimo impianto per il padel.

Parte dell'impiantistica sportiva della Città ha conosciuto nel tempo un decadimento di qualità e di interesse, determinato da una progressiva obsolescenza delle strutture e dalla marginalizzazione di alcune discipline praticate (pattini, bocce). Questo scenario ha generato scarsa appetibilità nella ricerca di candidati alla concessione della gestione, debolezza economica e di conseguenza gestioni dagli esiti incerti. I costi di riqualificazione accertati dal Comune si sono rivelati proibitivi per il bilancio dell'ente, assommando a circa 2 milioni e mezzo di euro totali a fronte dell'urgenza di investire pesantemente su altri fronti come l'edilizia scolastica e la viabilità.

Si è quindi fatta strada l'idea di puntare sul partenariato pubblico-privato, che sta dando buoni risultati con il San Francesco.

Negli ultimi anni il **settore maggiormente coinvolto dagli strumenti di partenariato pubblico-privato è stato quello dell'impiantistica sportiva**. Dallo studio dell'Ufficio valutazione impatto del Senato, infatti, risulta che le gare PPP riguardano per il 24,8% gli impianti sportivi, per il 18,5% l'arredo urbano e il verde pubblico e per il 18% l'edilizia sociale e pubblica. La riconversione degli impianti esistenti, la nuova costruzione di strutture più moderne e funzionali e la gestione organica degli stessi rendono il PPP una soluzione sempre più interessante per le Amministrazioni locali.

---

**Si ringrazia per la collaborazione,  
i documenti e le immagini:**

- Stefano Lo Russo, *Sindaco della Città metropolitana di Torino*
- Il Consorzio delle Residenze Reali Sabaude
- Il Parco Regionale La Mandria
- L'Atelier della Storia Venariese
- L'Azienda Speciale Multiservizi
- La Fondazione Via Maestra
- Le Associazioni Sportive Dilettantistiche Cittadine

---

**Testi**  
Ufficio Sport

**Progetto grafico**  
Quattrolinee

Luglio 2023



**Venaria Reale**  
Candidate European  
City of Sport 2025

